十九ケ國委員會で決議案を一致で採擇

日本としては首肯出來す 直ちに本國に請訓

【ゼネバ十九日發聯合】本日午後四時三十分より開かれた十九ケ國總務委員會は起草委員會より廻付された上海停戰交渉を全員一致を以つて採擇し午後五時半散會した

【同上十九日發通】十九ケ國委員會は上海の撤兵は日支兩國代表を含む混合委員會にて多數決で之を決する旨（以下判読不能）

【ゼネバ十九日發聯合】長岡大使は總務委員會終了後午後六時半事務局でイーマンス議長から決議案文を手交された、イーマンス氏は本案は未定稿なるを以つて日支兩國側の意見により幾分の修正は差支へなき旨を附言し、尚兩國の承認あれば大體二十一日頃公開會議で正式に決議案を採擇したしと希望した、日本側では容易に首肯出來ぬ點多少ありとし直ちに政府へ請訓の手續を取った

可決された決議草案

撤收關係條項

停戰會議再開で我が首腦部協議

本會議は二十一日か

持出されるか否かは

米國公使が會議續開を勸説

外交部長を訪ねて

郭泰祺歸滬

芬蘭銀行引下

國際勞働會議 協議中の問題

街頭 初夏の情景

早くも夏の裝ひを求める尖端人―松木電力社長殿

今夏の流行は何？

春過ぎて初夏の裝ひ―街頭に現はれ初めた新装の一つ二つ、それを摘まみ上げてカメラに收めやうと、專ら目醒の目で街頭を彷ふ斯界子の鋒先へ―クローズアップされた意外な人物、夏の装ひを求める松木電力社長

あれで却々のおメカシ屋である松木社長、あれでもない、これでもないと、大倉洋品部の三人の店員を總手古舞させる。その代りに、買ふ事も買つた。先づ薄いシャツ、それからネクタイ靴下、麥稈帽、香水―と、スマートな都會人としての必需要の附屬品を一通り揃へた。

×　×

そこは尖端人の松木さんだ。なるたけ氣の利いた形のと、カンカン帽を被つては鏡に映して見る。それを次ぎ〳〵とやつてゐる。頃合を見計らつてパチリとやると『撮られたナ』の氣が付いた松木さん

「イヤア、困つたネ、一種……です…」と默いて見せたが、それで……なご挨拶で、二十圓近くの……こ買物をして、サクサと自動車で引き揚げた―。

×　×

そこで、街頭、現はれた今夏の流行は―、覗いて見ると、……の婦人のパラソルより、……つて、流行は最もよくパラソルに現はれる。で、今年の……しては餘か短かくなった……

その日その日

中旬貿易 入超二千餘萬圓

軍縮一般委員會開かる

人事

無絃琴

火の鳥 (72)

前田晁作　橋本邦助畫

春雨の日（三）

「いいわよ、いいわよ、お……

登録商標

春が來ても未だ油斷ならぬ―

たんせき、ぜんそく 百日ぜき、呼吸器病咳

龍角散

龍角散の主効

絶對副作用なき名藥

定價 二十錢 三十錢 五十錢 一圓 二圓 三圓

本舗 東京市神田區豊島町 藤井得三郎

▽全國各藥店にあり△

列車顛覆の主犯 我憲兵に捕はる
犯行逐一明白となり 兩三日中に新京へ護送

北滿全線從業員の 總罷業陰謀が暴露
日滿兩官憲が嚴重警戒

成り行き重視さる

共産軍に包圍され 恐怖に戰く漳州
厦門は日英佛が警備 鳳山丸の齎らしたニュース

陸兵らしい者を…

厦門に…

米人の嗜好を 考慮したい
茶の輸出増加は少し困難 專賣局本多參事談

精神文化研究所 近く文部省で設置
赤化思想克服の爲

調査團は十九日 北平を出發滿洲へ
米伊兩國委員の陸行には 重大なる政治意識

全國都市問題 會議總會
名古屋で開催

調査員の入滿 又模樣替へ
米委員滿洲觀察を主張し 結局二隊に分る

滿鐵總裁就任を 山本(条)氏正式拒絶
問題は一先づ落着を告ぐ

滿鐵問題につき 民政黨が聲明書
臨時議會で政府糾彈

聲明

新竹米の 一大缺點
腹白米が多い事 内地米商語る

阿部軍司令官 俄かに上京
母堂病氣のために 明朝八時廿六分臺北出發

農業金融緩和の 法律案審議
臨時議會提出の爲

大刀會匪を 徐軍が討伐
頭目も逮捕さる

滿鐵英貨社債 現金で償還
内地に借替へ

二十五時間以上の 無給油滯空を計畫
太平洋横斷の小手調べに

北滿鐵東部線 運轉を停止
叛亂軍跳梁のため

精鋭一萬二千で 討伐軍編成
剿匪總司令に唐玉衡

愛國號の獻納 五十に達せん
獻納確定は二十三機

電力統制聯盟 假調印終る
五大電力の代表が 金融代表立會の下に

檢察官が 太湖へ
二十日下山す

心中した女は 臺北の女給か
寫眞で照會中

政府所有米 百萬石買換
近く米穀委員會開催

御成町公賀の 大賣出し

素人義太夫大會

赤十字社事業補助

天氣概況

商況

米 / 正米市況 / 東京期米 / 大阪期米 / 神戸期米 / 大阪短期 / 株況 / 大阪長期

肺結核新藥 ファゴール

日本自動車

ヒゲタ醤油

早經

殘月譜 (160)

志乃田勉司作
清水三重三畫

見えぬ絲 (ニ六)

「いやさ、政枝、親方の仰つしやることは、ありや、本當なんだ」
「まあ!」
政枝は呆れて云つた。
「あなた、どうかなすつたんですか?」
「おい!」
勘六も云つた。
「勘三さん、わしが、しんみり身につまされたと云つて、お前さんがそんなことを云ひ出さなくつてもいいよ」
「いいや、いけない」
勘三は首を振つた。
「で、その新蔵さんは、ありや、間ひないんですか。本の方は——」
「相棒のわしと飲んで居て、わしを逃かして盜にかかつたさ」
「ふーむ、濟まないことをしたなあ」
「あなた!」

み入つた盜人の懐に、すつかり參つて、私は自殺しやうとして兩國橋の欄へ、よろけて行つたのでした。その時、急に迫つて來た若者がいきなり私の袂へ金包みを投げて逃げました。おや、おかしなことがあるものと、手にとつて見れば大金の包み」
「たう!あなた、本當ですか?」
政枝が青くなつて云つた。
「本當とも、本當とも、北國へ捕手が迫つて來たのだ。それで、前後の考へもなく、私は其の金を持つて、咄嗟に姿をかくしたが、何でも、後ろで、捕手の騷ぐ聲を聞きました」
「それだつ!北國で間違へられたのが、お相撲取りの御主人のお武士だ」
「な、何ですつて、それで其のお武士は捕まつたのか?」
勘三は氣に掛かつて云つた。
「い!や、それは今、酒井さまの御家來ださうな」

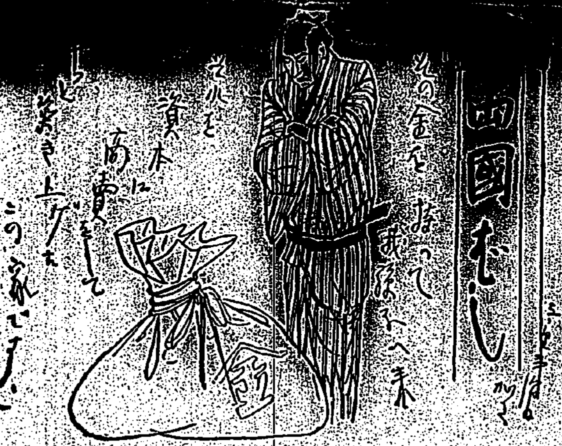

「さうですかい、それから、その金を持つて我孫子へ來、それを資本に商賣して、やつと築き上げたこの家です、間違ひなく新藏さんから資本が出て居ます、さあ、か

政枝が呼んだ。
だきも、さう云ふ、勘三を、しつかり舐める。
「その、新藏さんとやらを知つてるのですか?」
「知つてる!」
勘三は強く云つた。
「ちよ、冗談云つちやいけねえ、おい、勘三さん、どうかしたのかい?」
勘六が案じ顔だ。
「いーや、どうもしやしねえ、おお、すつかり云つちまふ、丁度いい時に、新藏さんのお袋さんと、此處で知り合つたものさ」
勘三は、勘六に向つて。
「だが、此の話が濟んだ後に、一つの頼みがあるが聞いてくれるか?」
「おお、何だつて聞くよ」
勘六、頷いた。
「それ聞いて安心した、實は此の野郎の親分、新藏さんのおつかさんも、何卒どうぞ聞いて下さい」
勘三は、しんみりした。
「我孫子の丸勘と云ふ、多少の商號を擧げたことは、あんな新藏さんのお蔭です。忘れもしませぬ、今を去る十年前、父の仰の子の樣に、遊びに行つた嘆、いろいろこ

果物や野菜の皮の利用法

……になつて下さい、ただ最後の一つの望みは、北國に居た……、大切にお……くんなさいまし、それだけが……です」

いろいろ果物を頂きますと、たくさんの皮がのこりますから之れをよく洗ひ、とろ火で氣ながにたつめ、砂糖をてきとうに加へてかきまぜ冷しておきますとおいしいジャムが出來ます
×　×
また天津桃などの皮は、水少しで煮つめ砂糖を入れてその汁を裏漉しして氷などにかけて頂きますとこれもまた果汁としておいしく頂かれます
×　×
夏みかんや、ジャボンの皮は水煮にいたしまして苦味を去り砂糖で煮つめて冷やしますとかんたんなミツセンが出來ます、なほみかんの皮はどなたも御存じの通り風の熱いふしにはごくよろしうございます、みかんを頂きます時は皮をひめんどうで御捨てになる方が多いやうでございますが香もほんとうによろしうございます
×　×
西瓜の皮はお顏や手をなめらかにいたしますし、だいたいの皮で疊をふきますときれいになります
×　×
野菜の根や皮も捨てずによく洗ひまして煮つめますと滋養に富んだよいスープになります
×　×
玉ねぎの切りはしで曇ぶちの汚れをこすりますとうつくしくなりまた木類も同じやうにきれいになります
×　×
ジヤガ芋の皮にみがき砂をつけてナイフをみがきますと、之も大變きれいになります

新刊紹介

△會議(四月號)ファシズムに關する石濱、新明、杉森、長谷川四氏の鋭い批判を明瞭にかかげ三輪赤松兩氏は政友天下と大衆政治に關して政友會内閣の行き詰る日は一般大衆にとつて大衆景氣は本當は大衆不景氣と銘打たる日であり日本の資本主義は没落へのより大きな進展を開するであらうと述べてゐるその他左翼的各行進曲、ファッショ戰線に踊る群雄何れも見逃せたい必讀の文學である(四十錢△東京市日本橋區江戸橋二ノ六創建社)

名家敗退將棋 (一四)

(平野氏二回勝二人目)
平手△六段　平野信助
先▲六段　齊藤銀次郎

▲七六歩△三四歩▲二六歩△八四歩▲二五歩△八五歩▲七八金△三二金▲二四歩△同歩▲同飛△二三歩▲二六飛△八六歩▲同歩△同飛▲八七歩△八二飛
▲平野六段曰く　八四歩は常に用ゐて居るので敵の窮顛に陷る惧れもあるが私は兩房飛車が一番熟く研究して居る
▲齊藤六段曰く　二四歩は昧ひを殘して四八銀と上る順もあるが飛先を輕くして置くが得である二六飛は彩が研究が深いので二八に引く順もあるが何れが實際に徳でせう
▲平野六段曰く　八六歩は昧ひを殘した先案もあるが結局同飛二飛と低く辛抱する考へである
▲大崎八段講評　先手二六飛と位を張つたは最善で結果に於る兩房飛車に得策であるので迷らか迷つた様であるが巧みに逃れて古くから研究し盡された形で先の發か確かに從つて居る二八飛と引いては位を失うて損を招く

	九	八	七	六	五	四	三	二	一	
	香	桂	銀	金	王			桂	香	一
		飛				金	角			二
	歩		歩	歩	歩	歩	歩	歩	歩	三
										四
										五
		歩						飛		六
	歩	歩	歩	歩	歩	歩	歩		歩	七
		角	金							八
	香	桂	銀		王	金	銀	桂	香	九

(圖は二四同飛迄の局面)
持駒▲歩　持駒△歩

臺日案内

書籍　藥種商　婦人藥王惠乃　醫院　中原醫院　自轉車　拾九圓半　電器機具　電機修繕　大東電氣　ラヂオ器械　高砂無線　製靴商　ヒロウ運動靴　菓子商　半藥茂なか　治療所　平川鍼灸院　洋服　服地　紙文房具　萬年筆大勉強　料理屋　ビックリぜんざい　世帯道具　萬年漆器特約　染物洗張　雜件　麻雀拾圓文　債券買入　ガリバー繪具特賣

キユーピーマヨネーズ
春のピクニックにも毎日の御食膳にも

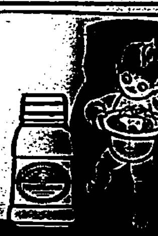

ヘチマコロン

かがやかしい光
希望にみちた春
生き〴〵とした女性の裝も
彼女の顏も
彼女の肌も
ヘチマコロンの賜物です

四月のお肌は
洗顏後に
お化粧下に
白粉のとき水に
お子樣のお肌に
湯上りに
朝夕のヘチマコロンが大切です。

各帝國大學病院指定常備藥
全國五百有餘の名病院御採用
補血強壯
ブルトーゼ
服み易き婦人の強壯劑
迅速に貧血を治し疲勞と衰弱を快復し榮養を佳良ならしめ精力を增强し治療と榮養の二大作用を發揮する唯一の強壯劑であります
效果偉大
貧血症の婦人に
病中病後の衰弱
産前・産後
虛弱體質に

漢文臺灣日日新報

在滬我要人議對停戰會議 待委員會結果立其體案 照既定方針貫徹主張

十九日上海電。重光公使。植田中將。田代。島田兩參謀長。…時。會於日本總領事館公使室。協議再開會議之我方針。…二十日正午頃。…會議二十…小委員會。二十二日以後停戰交涉大會議。我決定待十九國委員…會結果。以立其具體的方針。五時半散會。據重光公使所言如左。…無一言告日本及中立國。而將停戰問題。提出聯盟。不信亦極。停戰之責。在中國一邊。足以證明。十九國委員會決議。與停戰會議之可否。可否不明。不論其決議如何。我決定照既定方針。貫徹主張。我最終態度。委員會。絕對反對云々。

調查員入滿分三途 美委員力主視錦州

十九日北平電。十二日至今日。聯盟調查委員入滿問題。數次變更。又復改換如左。一、乘日本驅逐艦入大連。關東州以下。日本隨員。…吉川委員以下。由北寧線赴錦州。…法德委員。及兩國隨員。…美意兩國委員。及…由…赴錦州。山海關以北。…

貿易入超 二千餘萬圓

二十日東京電。據大藏省發表。四月中旬。本邦十六港對外貿易。入超二千餘萬圓。…入超計。除…一月以降入超累計。二九六、七〇五。

政府所有米 賣出百萬

二十日東京電。農林省…政府所有米中。…約百萬石云。

員林街役場 廿三日落成式

員林街役場…新築…廿三日午…行落成式…

臺中水泳場

臺中水泳場…

秀姑巒山 諸峰降雪

花蓮港…秀姑巒山…去十八日晚…降雪…

山本氏正式拒絕 總裁問題告一段落 商相存問懇談之時

二十日東京電。前田商相。十九日閣議散後。存問山本条太郎氏。說明政府慰留內田總裁之經緯。相與懇談。午後六時。訪問犬養首相。報告會見內容。山本氏亦正式拒不就總裁之任。於是該問題。告成一段落云。

竹南郡產組 實務競技

竹南郡產業組合。研究會主…

淡湖信組 兼營農倉

員林郡淡湖信用購買販賣利用組合。…

竹南南庄間 乘合時刻改正

竹南南庄間。…自去四月二十日起。…改正時間…

南總督巡視感想談

…

中外要電

▲計畫橫斷太平洋…
▲南力統制聯合協成…

兒童日 無線電音放送 自廿二日起

…

蘭陽三郡 酒煙草小組 聯合理事總會

…

郡市視學磋商會 附議各係提出案 十九日開于州會議室

臺北州下各郡市視學。…於十九日午前九時。開于州會議室。…
學務關係
一、昭和七年度教育…
二、同年度夏季講習會…
三、視學委員派遣…
四、個性調查所…
五、學校調查所…
社會教育關係
一、昭和七年度社會教育…
二、青年訓練所…
三、青年教育所及國語講習所…
四、國語練習會…
會計關係
一、市郡下公私社會事業…

新營基督教堂 舉開堂式

…

板橋煙草 總會及表彰

…

員林郡漸雅 檢舉骨牌 密造犯人

…

鹿港義濟會成立 合敬義園博濟社 方委助成會三者

…

罰拘十四天 密告書記橫領

…

煤煙同盟會大成功 各保爭先勸誘保甲民 至本月杪全部實行

…

留置取調餘罪

…

寃哉博士

…

新竹州本年度 開鑿改修產業道路 經費約十九萬圓

…

二三自動車 在南投脫輪 乘客數人受傷

…

斗南及傷案 因賭行凶

…

北警察署 毒殺野犬

…

情死續報 由臺南警察署照會臺北南署

…

一內地人 失業者 自請欲入獄

…

不貪爲寶 蕃人拾金報出

…

豐原 知事巡視

…

愛護磋商

…

嘉義 舉入所式

…

防火宣傳

…

刑事活動

…

北港 豫防費消

…

校長會議

…

乘合開通

…

聖母來港

…

人事

…

婦女界

こんな場合未亡人はどうするか

茅野未亡人の手記

血染の鐵筆─と映畫に演劇に謳はれた茅野榮氏未亡人の血涙記！

未亡人必讀 迷ひと悩みを一切解決

不遇に夫を失った實話

未亡人に出來る職業八種

愈々連載 新長篇小説 青い仕事着 細田民樹

初夏の美容秘訣

異國の空で母となりて

家族全員重寶型紙八種

キット一家中が重寶なさいます！

定價五十錢

婦女界社

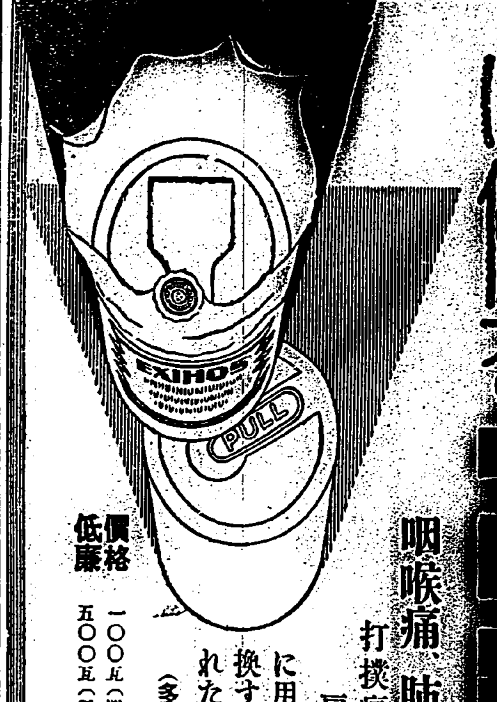

湿布に優る

咽喉痛、肺炎、筋肉痛、腰痛
打撲痛 運動後の筋肉疲勞
肩凝り、火傷、歯痛等
に用ひて、湿布の如く屢々交換する煩なく而かも遙かに優れたる消炎鎮痛効果を收む。
（多數の類似品あり、御注意を乞ふ）

價格低廉

武田長兵衛商店
塩野義商店
二巴合名會社

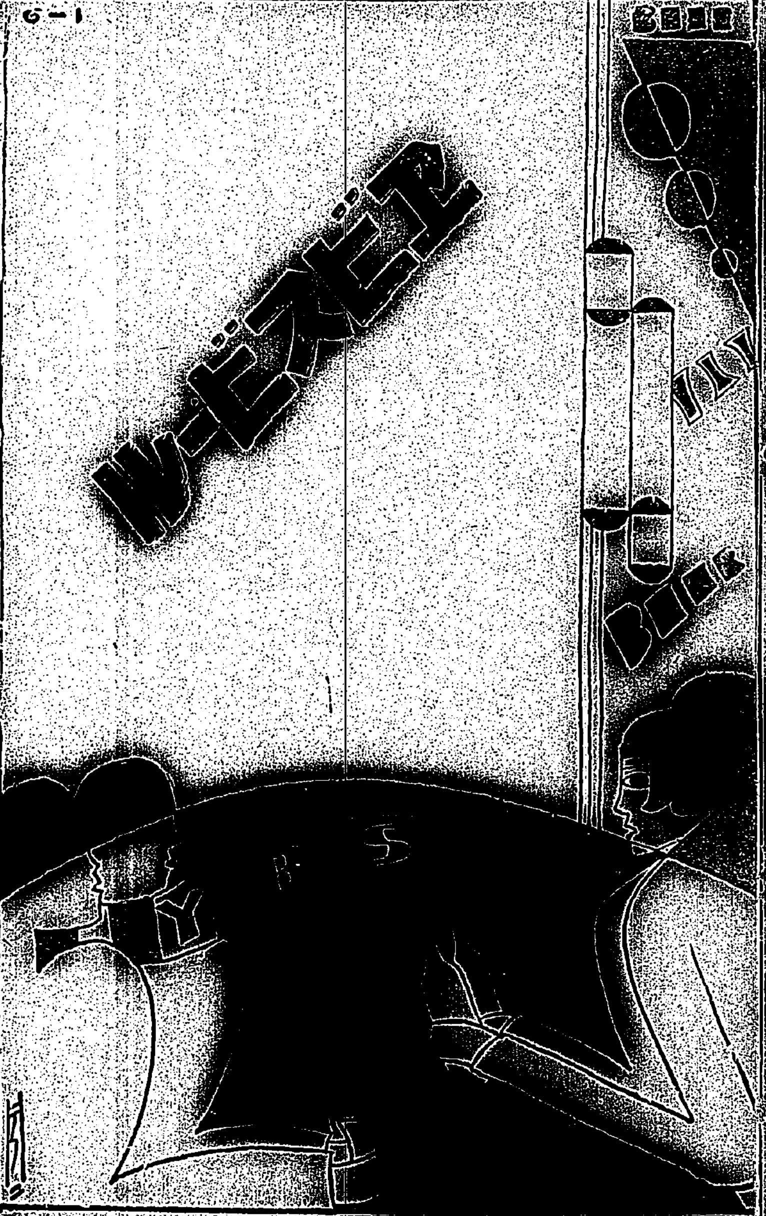

吹けよ春風 性の喜びはトツカピンから

フローチングパワー架裝の
新ダッヂブラザース
六氣筒及八氣筒車

代理店 合名會社 橋口商店

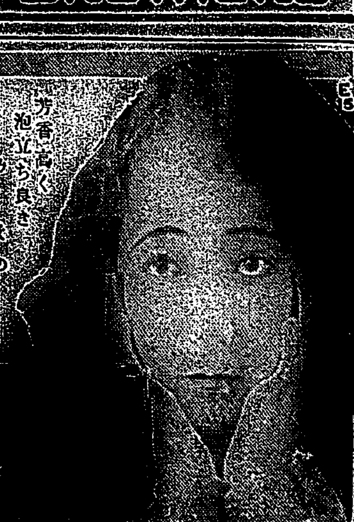

御園石鹸

臺灣官場は飽くまで無色 私的感情等に動かさるるな

[illegible]

廣範圍に亘る督府第二次人事異動 二十日決定發表さる

（東京二十日發電通至急報）臺灣總督府人事異動は二十日左の如く決定發表された（號外再錄）

補交通局總務課長　任交通局參事（三等）元遞信部長　川副龍雄

補交通局總務課長　任交通局參事（三等）元臺北州　政所重三郎

補內務局土木課長　任交通局參事　須田一二三

補新竹市尹　任地方理事官（三等）元新竹州　福元岩吉

補臺北州內務部長　任州事務官（三等）　郡茂德

補新竹州內務部長　任州事務官（三等）府事務官　川村直岡

補臺南州內務部長　任州事務官（三等）府事務官　中田榮次郎

補臺中州內務部長　任州事務官（三等）府地方理事官　松岡一衛

補殖產局特產課長　任府事務官（三等）州事務官　石井龍猪

補內務局地方課長　任府事務官（三等）府州事務官　三輪幸助

補基隆稅關事務官　任府稅關事務官（三等）　木原圓次

任府事務官（四等）

補財務局稅務課長　任府事務官（四等）府事務官　小川[illegible]

補殖產局商工課長　任府事務官（四等）地方理事官　名和仁一

補鐵道部運輸課長　任交通局參事（四等）府事務官　小林長彥

補高雄州內務部長　任州事務官（四等）府事務官　藤村寬太

補臺南州警務部長　任州事務官（四等）府地方理事官　山本正一

補專賣局酒課長　任專賣局事務官（四等）州事務官

補警察官及司獄官練習所教官　任府事務官（四等）　鈴木秀夫

任花蓮港廳長（四等）元臺中州　今井昌治

補基隆市尹　任地方理事官（五等）　桑原政夫

補臺北州地方課長　任地方理事官（五等）府事務官　玉手亮一

任地方事務官（五等）高雄稅關事務官　安達左京

補高雄州地方課長　任府事務官（五等）府事務官　小林六之助

補高雄稅關支署長　任稅關事務官（五等）地方理事官　高原逸人

任中研事務官（五等）同　菱村彥十郎

補交通局道路港灣課詰　任府事務官（五等）同　慶谷隆夫

補新竹州警務部長　任州事務官（六等）同　佐々木金太郎

補高雄州警務部長　任州事務官（六等）府地方理事官　堤正威

補專賣局煙草課長　任專賣局參事（六等）同　本多保太郎

補財務局金融課長　任府事務官（七等）府事務官　今田卓爾

補警務局警務課長　專府事務官　元基隆市助役　小林儀三郎

補高雄市尹　任地方理事官（六等）府地方警視　西村德一

命新竹州教育課長　任府地方理事官（六等）休職地方警視　高山仙七

命臺北南署長　任府地方警視（六等）府地方理事官　增本甲吉

文書課勤務　任府事務官（七等）府地方理事官　鈴樹忠信

命新竹州警務課長　任府地方警視（七等）州警部　宇野末次郎

任地方警視（七等）

命高雄州警務課長　地方事務官　加藤重喜

命臺北州警務課長　任府地方警視（七等）臺北州警部兼府警部　松村强

命臺中警察署長　任府地方警視　金子辰太郎

命花蓮港廳庶務課長　任府地方理事官（七等）臺北州屬兼府屬　貞方平一郎

命臺中州大屯郡守　任府地方理事官（七等）交通局書記兼府屬　福田[illegible]

命臺中市助役　府屬　田中國一

命臺北州淡水郡守　任府地方理事官（七等）府屬　安詮院貞熊

命臺北州七星郡守　任府地方理事官（七等）臺中州屬　吉川駿馬

命臺北州文山郡守　任府地方理事官（七等）臺南州屬　谷義廉

命高雄州東港郡守　任府地方理事官（七等）高雄州警部兼府屬　釜田喜太郎

命高雄州旗山郡守　任府地方理事官（七等）府屬　太田周夫

命臺南州新豐郡守　任府警視（七等）臺北州警部兼府屬　瀨野尾寧

命府理蕃課勤務　任府警視（七等）府屬　藤田正義

命臺中州南投郡守　任府地方理事官（七等）臺北州內務部長　角田國次

花蓮港廳長　池野安吉

依願免本官（各通）

高雄州內務部長　堀內林平

同警務部長　本田忠男

臺中州南投郡守　松木小次郎

新竹州南莊郡守　山田强市

高雄州潮州郡守　[illegible]

府交通局參事　榮木彥衛

臺中州高等課長　谷山耶夫

臺南州嘉義庶務課長　手島千代志

高雄警察署長　守屋淑助

新竹州大溪郡守　秋葉勝之助

同高等課長　小栗龍與

府交通局參事　石川直男

臺中州內務部長　今井鐵三郎

府稅關事務官　尾佐竹[illegible]

臺中州警務部長　福田直職

府專賣局參事　河野博通

府事務官　坂口不二男

臺北南警察署長　濱中修三

基隆市尹　吉富保之

命休職（各通）

坂口主稅、古澤勝之兩氏は追つて督府評議會として左の如く發令さるる筈

州事務官　坂口主稅

補臺中州警務部長　府地方理事官　古澤勝之

命臺中市尹

今回の人事は傑作駄作の二重奏 出世頭は佐々木、慶谷兩氏

昨年五月十六日に落ち廻つた全島大異動を木下人事と言ふのに對し今度の異動を人或は呼んで[illegible]人事と言つてゐるが、發表のあつたのを見ると必ずしも[illegible]氏の意見そのまま用ゐられてゐない跡が歴然としてゐる。[illegible]

公平振　[illegible]

順を追つたもので無理のない所であらう。[illegible]

身命を賭して努力する考へ 佐々木高雄州警務部長談

[illegible]

軍縮委員會場にス長官入る 全注目を一身に集め握手攻めに遭ふ

【ゼネバ十九日發電通】[illegible]

長岡大使が最後の努力 各方面を訪問

【ゼネバ十九日發電通】[illegible]

日本、絶對反對を表明 長岡大使を通じて近くイーマンス議長に通告 外務當局の態度決定

【東京二十日發電通】十九日の十九ケ國委員會で可決された決議案に關する長岡大使の請訓は二十日正午到着、[illegible]十九ケ國委員會の勝手に決定せるもので、日本は何等關知せず、而も決議案の內容は現地の停戰交渉を何等促進すべき性質のものでなく、却つて決裂に導くものと認めらるるをもつて、決議案には絕對反對を表明し、之を無視する外なし、依て今後現地に於て[illegible]が右決議案を離して停戰交渉に臨み來たるも日本としては何等譲歩の餘地なく、或はその結果交渉不成立に陥る事あるも右は支那及び聯盟の責任なる事を明かにし置くの必要ありと云ふに意見一致し近く長岡大使を通じイーマンス議長に通告せしむることとなつた

日本の受諾困難は明白 一般外人も日本の硬化を憂慮

【ゼネバ十九日發電通】長岡大使は決議案全文に意見を添へ本國政府に請訓したが、右決議文は日本として到底受諾し難きこと明白で、[illegible]人間にも日本の硬化を憂慮する向が尠くない

三巨頭の立話で決議の字句に變更 スチムソン氏の發意により

【ゼネバ十九日發電通】スチムソン、サイモン、イーマンス三巨頭は十九日の總會委員會を前に午後一時事務局廊下で暫らく立話をして[illegible]

日本も大局から應諾しやう 聯盟筋で期待す

【ゼネバ二十日發電通】[illegible]

ス長官各國の代表ご會見

【ゼネバ十九日發電通】スチムソン國務長官は正午グランヂ氏と午餐を共にし、ヨーロッパ問題に付き懇談し、午後にはニュージランド代表ウオルフオード氏、南アフリカ代表ウオター氏と會見したが共に極東問題に付きス氏に懇談する所あつたものと見らる

委員會から聲明書

【ゼネバ十九日發電通】非公開會議後委員會より左のコンミュニケを發表された

[illegible]

フオーブス氏の親日談

【ワシントン十九日發電通】[illegible]

滿鐵幹事會 資金問題協議

【東京二十日發電通】[illegible]

總督官邸の晩餐會 小杉少將の送別のため

[illegible]

安武文教局長 市內巡視

[illegible]

辭令（四月二十日）

[illegible]

シナチク

[illegible]

人事

[illegible]

福運王冠
景品附大當出し
ライトビール

涼味タップリ 初夏の新品に埋まる 村井の百貨全部荷揃
◎一文字特價帽子
(A)、六〇(B)、九〇(C)一、〇〇 其他數十種類
◎夏フトン◎夏座フトン◎特製◎婦人帽◎パナマ帽
◎ヘルメット◎パラソル◎日傘◎カーテン◎蚊帳◎靴
◎香下◎ベビー服◎子供服◎子供帽子◎婦人雑下◎ハンケチ
アウテングシャツ◎ネクタイ◎其の他流行装身具
臺北榮町　村井商行

◎絶大の好評
コートツクス號自轉車
發賣元　海野商店自轉車部
◎御今自轉車の御用は右へ御願致します

夜の臺南がぐつと明るくなる
新型の街路照明燈を二百六十餘基增設

臺南市各主要街路一帶に亘り設置される鈴蘭型及びポールヘット型の街路照明については、新年度に入ると共に特にその準備を進め數日前より設置豫定街路の實測並に杭打ち作業中であると共に又此程二、三月中には東京電燈よりサンプルに到着の筈でその選定後大阪木村工作市に現品到來を見る豫定となつてゐるがそれに伴つて市内各町中契約を終つたケ所から順次新設に着手の豫定である。尚本年度の新設豫定數は合計二百六十八本でその經費は各町内並に市の負擔を合し七千百十三圓に達する筈であるが今その設置内定を見て居るものは

▲鈴蘭型（現在の大宮町一丁目の分は別に大正町一、二、三丁目（地下線）大宮町一、二、三丁目、臺南驛前廣場と共に架空線合計六十四本

▲ポール（ヘツト型）州廳前圓形公園内（地下線）明治町一丁目（地下線）に架空錦町一、二、三丁目、本町一、二、三、四丁目（公會堂前のみ地下線）西門町四丁目以上何れも架空線計二〇四本合計二六八本

猶その他に臺南驛前より州廳前に至る大正町通りのポール（ヘツト）二十餘本を末廣町通りより臺南運河迄の田町通りに移轉せしむる豫定で愈々その完成を見る場合は臺南市の夜は更に新らしい輝きを增すことにならう

一萬數千圓に上る組合金橫領事件
被疑者召喚取調べらる

臺南高雄を股に稀代の空巢狙ひ
内地人宿舍を專門に
臺南だけでも卅件以上の被害

殆んど行亙つた高雄州下のバス
現在以上の餘地は尠い

【高雄電話】高雄州下の自動車は大正十三年には僅かに十三臺に過ぎなかつたが十五年には二百餘、昭和三年は三百餘、四年は四百五十餘臺に增加し現在では約五百臺に上つてゐるが乘合自動車の路線數は二十六線、この總延長九百六十七マイルで高雄州下の主要道路の總ては殆ど乘合自動車の通轄を見ない所はない位で、現在自動車の通ぜぬ道路は恒春郡下牡丹路から臺東廳境の大武迄約五里の間と旗山郡旗山街甲仙間八里の間のみで、後者は目下警察用道中であつたが近く運轉を開始さるる豫定で斯の如く自動車網が州下にあまねく布かれてゐるので自動車の增加も今後はその餘地がなく先づ現在の現狀で止まるものと觀測されてゐる

驚くべく旺盛な臺南州下國語熱
國語不解者は近々一掃
十四、五ケ所を更に新設

既報の如く臺南州下における國語普及の増加に伴ふ收容力は缺陷された經費の範圍内で到底實行し難ない狀態にあるが既に又一面昨年中勅令を以て發布された國語講習所は第一期醫内各市郡を通じ常設のもの（一ケ年を通ずる）九十四會場、受講者男百十八、講習生男一、八三五、女三、二七九、合計五千百十四名を收容するが臺北他三ケ月の短期講習所は二百五十ケ所、生徒は昭和の三倍に達して居る盛況の壯んな狀態となつて居るが臺南州における右經費額は一萬七千五百三十三圓で更に之れを五年度決算に基く公學兒童一人當經費十一圓五十錢に對し僅かに三圓五十錢（右の内に人件費を含む）の小額に

七十歳以上の内地人が百八名
臺南市の高齡者調べ

臺南警察署では四月十五日現在を以て臺南市内に住む内地人中七十歳以上の高齡者調べを行つたが右表に依れば七十歳以上のお爺さんが五十一名お婆さんが五十七名合計百八名である。八十八歳といふのが高齡者の筆頭で末廣町二ノ一七四熊本縣人森田吉藏といふ隱居、爺さん今でも毎日天秤棒を肩にかついでセツセと貸間の稼ぎをしてゐる元氣な張りである尚高齡者中には相當の知識階級に屬する人々が多く高雄州新報社長の七十八歳佐々木和樹氏の七十三歳米田吉藏土のメ子非常が七十七歳宮本南報社長七十歳といふ所である

臺南市の消防デー行事

臺南に於ける來る二十四日消防デーを期し臺南消防組では臺南警察署及市役所の後援の下に大々的に左の行事を行ふ事となつた

▲午前六時　消防詰所モーターサイレン及警鐘を以て祭報自動車ポンプ市内一巡

▲午前七時　組員全部集合市内要所に防火宣傳ポスター揭示並に各小公學校生徒及市内各戸へ「火の用心」の印刷ビラ一萬枚配付

▲午前八時—同九時　組員全部

南化庄庄長任命

臺南州新化郡南化庄長倉源氏は本月九日死亡し缺員中であつたがその後任として現南化信用組合理事長蔡在池氏が本月十九日附發令された、尚同庄長は名譽職である

枋寮の大密輸事件
主犯の一人は對岸へ
見積り價格三萬圓

中部肛門醫院の内幕を暴露
受療者千餘名に上る

注目されてゐる宜蘭信組臨時總會
役員改選の方式に
兩派の暗闘絡む

子供の奇禍

大賭博

高雄魚市會社總會
重役は重任
配當は三分減の五分

工費十一萬圓の水利組合を計畫
屛東郡鹽埔庄より申請

花蓮港から臺北宛郵便が一日早くなる
連絡船の運航改革で

花蓮港の忠魂碑除幕式

大賭博開帳

臺中ざつぱう

高雄の在庫糖新記錄をつくる
船腹の調節は順調

【高雄電話】十八日現在の高雄在庫糖は五十一萬二千百六十九袋でこれが内譯は

臺灣	一七〇、四三七
明治	二六九、一七五
大日本	一二六、八七八
新高	五、七六二
昭和	二四、五五〇
新興	五、五八一
沙糖	一九、八四四

在庫高のレコードであるが、昨年今頃の在庫高は七十餘萬袋に於ける

船腹が過剩の狀態にあつたためであるが、しかし現在では船腹は過不足なく調節が保たれてゐる模樣である

彼らの幼な心にも三勇士の忠烈を悼む
公學生の誠心

臺中州南投郡草屯公學校の二年生の兒童はお小遣を出し合ひ金二圓を得て之に次の樣な弱の寄む手紙と共に本社に送附して來たので本社では二十日臺北衛戍病院を經て三勇士遺族へ贈る事とした

—（原文のまゝ）—この間の上曜日のおはなしのときに私たちは先生からあなたかたのお話をききました。火のついたたまをおんぶしてきの中にいかれたときはどんなにいたかつたでせう

私たちは先生のはなしをきいてほんとうになみだがでました。あなたがたのやうにいさましいへいたいさんがおられるから日本のへいたいさんはいつもかつのでせう。私たちがまい日おけいこをすることができるのもみんなあなたがたのおかげです。私たちは日本のためになられたあなたがたにかいぐいのおかねをためてあげることにしました。すこしですけれどもとつて下さい

東臺灣漫感（九）
鈴木（幸）生

郡守の初登廳振り參觀

屛東郡役所に、郡守になりたてのホヤホヤである梶谷鈔三氏を訪問した。それは大學出の青年官吏が、新郡守としての初登廳振りの一場面だつた。こちらは第三者の立場から、それを一つの社會劇でも見るやうな氣持で眺めた。

× ×

屛東街の中心を離れた新開地らしいダダツ廣い敷地の中に、新築された型通りの洋風廳舍、四邊の風物とは除り調和が取れない、大衆の生活とは縁が遠さうな建物である。

「只今お食事中ですが……」と云ふ、そのお食事中の部屋へ通された。それは立派な社會劇の一場面だつた。

若い郡守を中心に、郡の庶務課長、警察課長、屛東街長を初め郡下の庄長らが食卓を圍んでゐた。ガランとした殺風景な大きな部屋の圓んだ中、チヨコナンと據ゑられた卓子を圍んで、コンクリートの香ひ嗅ぎながら、屛東郡下の中心幹部たちは、皆ばかりの酒盛をしてゐた。

それは辛く皆ばかりの酒盛だつた。壇上の脇お顏をした月桂冠と、サクラビールと、二ツヤサイダーとか五六本並んでおかつてゐて

らしいおかづけは見當らなかつたそれが新郡守の日のつゝましい午餐會だつた。

× ×

新郡守者（大德寺と廬東取次店の江崎氏と記者とを、一同は快よく迎へてくれた。

「新郡守に、新郡守の部屋へ屛東の形勢も之れから詳細を話するでせう」

と記者に、新郡守にお世辭を云つた。

「新郡守様でもありませんよ。同期生の中でも最高の出世ですよ、同期生の中でも蘇田君（台府課生等）などは早々しく活躍してゐますよ」

と、彼ら除り若くはないと云ふ感味を言外に仄めかす。同じ大學出でも……」と大學出の郡守さんに、地方進出が大して嬉しくもないらしい顏をする。

× ×

でもないらしい顏をする。

兎にも角にも血氣盛りの年配で新郡守として意氣揚々と乘り込んだ日の午餐會を、ジミに質實的に、郡役所の幹部、街庄長らと共に、じつくり膝を交へて懇談する姿は頗る結構である。紙鉛の月桂冠で、するめを嚙じりながら郡勢を語る意氣込で、着實に力強く進んで行つたら、森田氏のやうな華やかな進出振りはなくとも、今後さう容易く官場から拔り出される心配はあるまい。

× ×

此の際人名たちに、頃合ひを見てサヨナラを告げた。屛東の街に、新郡守の赴任などとは關係のないやうな顏をして、ゴクタ返して、本島人婦人の奢勞を喜ばせてゐた。

だまされるな
新薬や新發見の療法
淋病と小便檢査
淋病と黴毒の併發症

有田音松製鑑
りん病
ばい毒
百圓進呈
帝國大學醫科大學病院
藥合請

梅毒驅毒療法 完全
ヨコネカンソは切らずに治る
ニセ藥にご注意
「有田ドラツグ」
「有田音松鑑製」
本舖　大阪内本町二

他の藥店に販賣を許さず
有田ドラツグ專賣所
有田音松製鑑の御買取れ
台北市本町二丁目　有田ドラツグ專賣所
台北　新起町三　大平町三
基隆　哨船頭
宜蘭　街南門
新竹　東門
台中　榮町四
嘉義　驛前
台南　錦町一
高雄　山下町
全島專賣所

銃砲傳來祕話

峰尾砲兵大佐

文永の役

此繪詞に

足等の事

史實に殘

種子島銃

乙女若狹

若狹の心

小銃製造

身の上相談

相談相手もなく煩悶に陥る精神上の問題で御相談になりたい方は手紙で身の上相談係宛で御申出下さい面語や面會はお斷りします

夫の放蕩と兩親の惡口に惱む

私は二十三歳の人妻であります三年前母の意に從ひ同街のある家へ嫁しましたが夫は其の後職業にもつかず玉突や料理屋へ遊びにゆき人間外れのした男であります、そのためか婚家先の兩親は私を大いに憎み惡口を言つたり何の理由もないのにいぢめます、近所の人々も私に同情してくれます、私の實家は一昨年父が死亡し昨年また兄が死去し現在では母が妹と娘と三人で淋しく暮してゐますので私が離緣して實家へ歸ると早速生計にも困ります、私は自殺する方がましだとも考へますが母が一層困るとも思ひ迷うてをります、私として如何に致すべきでせうか(迷ふ人妻)

妻としての務めを反省なさい

お氣の毒だと思ひます、しかしあなたといふ若い妻がありながら夫が何故に毎日玉突や料理屋などへ遊びに出かけて行くのかといふ事を先づ妻として考へて見ねばなりません、常識の全然ない男なら知らず然うでない者とすると何か心に不滿なり不快なりがあるのではありませんか、が自然自棄的に遊んでゐるのだと妻として行き屆かぬ所がありはしないか、あなたはよく自分自身が妻として夫に仕へてゐるやり方を考へて見て不足な所があると氣とつたら夫に詫て夫に不滿や不快の無い様にし夫を勵まして正業につく様にさせなさい、婚家先の兩親が小言を言ふのも結局その邊に不滿があるのかも知れません、先づ反省し夫の氣分や考へを改めさせる様に努力して御覧なさい(係)

風藥の代名詞
福福カゼ藥
發賣元 南門藥局

腦神經衰弱 性慾機能に底力を増す
肝油 フイン
(有名藥店ニ有リ)
大阪 岩國醫藥研究所

特許 寺書 淋病新藥
遠藤醫學博士 中西市井醫學博士 實驗推奨
文獻見本進呈 郵券四十錢
大阪 小林藥學實驗所
代理店

水泳に 運動に 競技に
クロネコサブン
MASCOT BLACK CAT
大谷義商店
大阪淡路町一

獸王無畫 ライオン切くり線香

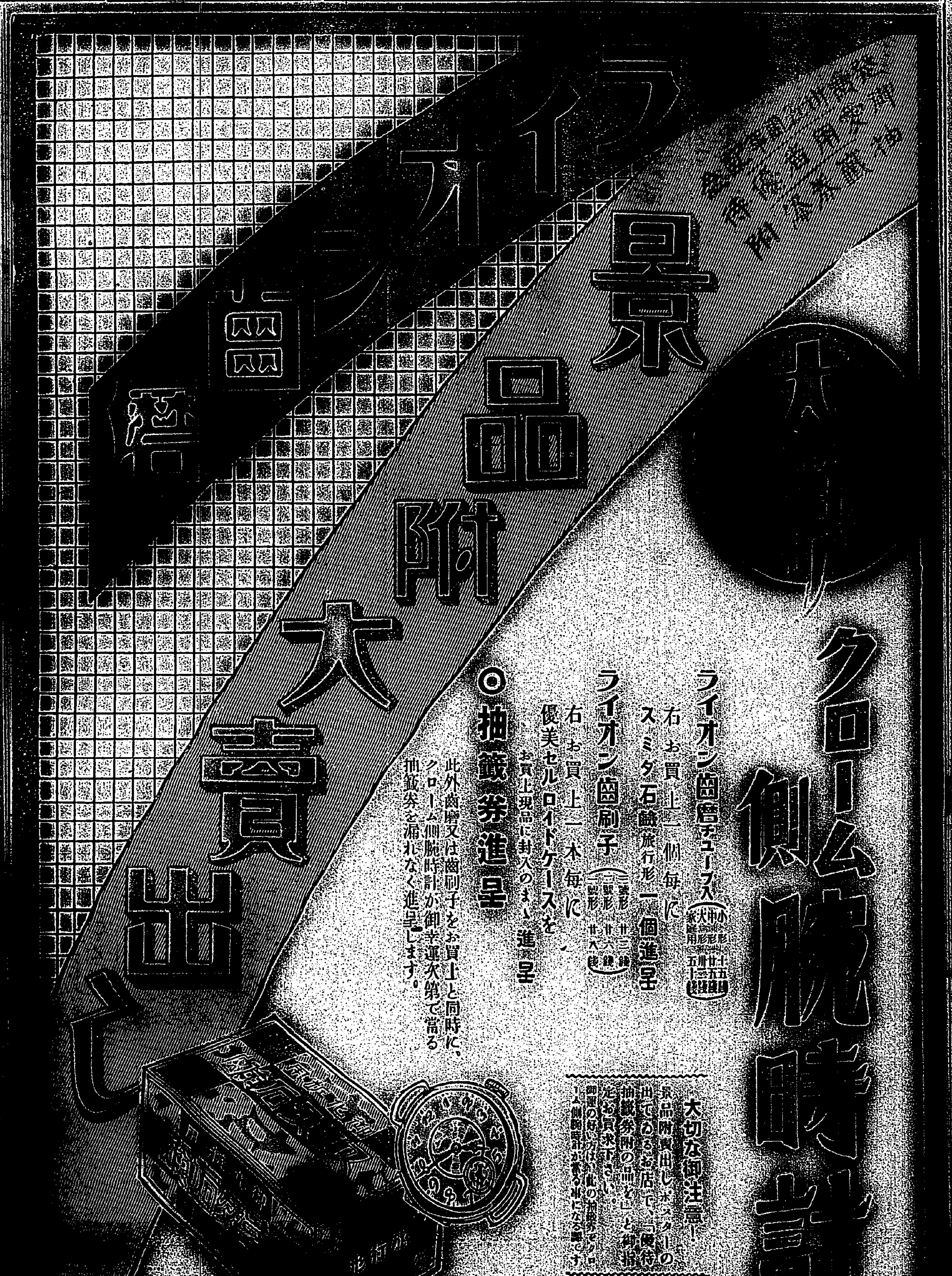

東臺灣の產業(七)

ドン底生活の鹿野村

臺東廳發展の一つの癌

吉野の官營移民村に比較して最も悲惨さに忍びないものは臺東廳下鹿野村の移民である。吉野村は既に今日何にもせよ生きてゐることの歡びが看取された、所謂に働く人々にも一沃の生氣が溢れてゐる

彼等には天災地變のない限り働けば働く程自分のものとなる樂みが興へられてゐる、困難はあつても、少々の困難や因難に苦しんでゐるとは言ても此の勞働はまた前途の輝かしい光明は失はれてゐない、彼等吉野村の移民は幸福の女神がまだ見離していない。然るに鹿野村はどうであらうか。嗟て鹿野の悲惨な疲弊困憊な狀況は甚にしてゐた、而し眼の邊りに之を見る時鹿野村の人人は想像以上に氣の毒な身の上にある。非常な歡びと希望に輝く前途を望つて故郷を離れた彼等、果して今日あるは豫想しなかつたであらう

屋根落ち軒 傾き壁剝け戶の破れた見るからに貧弱の村―世紀末を思はしめるあの村々を見ては如何に鈍感なるものでもそぞろ暗涙にむせばないものはないであらう、實際「一つ」あの慘狀は

するに忍びないものがある、衣、食、住、彼等に一つも安定はない一日も早く救濟すべき危機に迫つてゐるのである。彼等には過去を語り明日を語る餘裕はない、今日只今を如何にして暮して行くか、それが重大な問題なのである。南總督も此の邊りに村を見て

感更に深い ものがある如く彼等の急迫せる生活には非常に同情を寄せてゐた、官營移民たる吉野村には前途の光明があり民營たる鹿野村は前途に暗澹が閉してゐる同じ同胞にして此の差異は決していい結果を齎すとは思はれない、せめて鹿野村の人々にも働いて食へるだけにはしてやらねばならない、働いても働いても追つ付かない生活はその機構に何處かに缺陷がある、聞く所によれば鹿野村の若人は新天地を開拓すべく從來の依賴心を捨てゝ非常に一致團結、獨立の精神に燃えてゐると云ふ

が而し私は その精華さへ疑ふものである、もつと此の逞良なる我等の同胞が働けば食つて行けるだけの組織にはしてやらねばならないと深く考へるものである(YS生)

丸鋼の賣買統制

東京に丸鋼組合の成立

【大阪二十日發本社特電】金再禁止後の鋼材市價は外註で相場三割以上の暴騰に拘らず

一割 程度の上騰に過ぎないのは全く需要統制法の效力發揮と販賣業者の壓迫により統制が亂れてゐるためであるが中にも一般鋼材制の支配的地位にある丸鋼の如きは現在關東鋼材販賣組合が六十三圓の建値によつて販賣に販賣せらるるものの

市中 相場は到底これに追隨を許さず依然買付當時の少値五十八圓乃至六十圓位であることは即ち商取引の變則現象を呈してゐるものである所で東京にかける鐵商は各自の無用の競爭を避けるべく丸鋼の統制賣買につき過般來交渉を重ねてゐたが漸く纏り來る

五月 一日總會を開き東京丸鋼組合の成立を見る事になつた

一、組合は東京にかける丸鋼を取扱ふ十一の問屋を以つて組織す

二、組合の目的は

(イ)仕入商品に仕入價格の協定

(ロ)販賣價格の協定

(ハ)販賣競爭の防止

(ニ)取引條件の改善指定販賣商並びに需要者との紛爭を圖る

三、各組合員は引受責任數量を定めて關東鋼材の販賣する格付一萬噸をこれに割當る

四、組合の扱ふ商品は關東鋼材と東洋鋼の製造する丸鋼十二ミリより四十八ミリ物

右組合によつて市中の賣買

統制 が完全にとれることとなれば勢ひ生產側にも影響するところ甚大となるわけである

春茶の摘採開始

製茶出盛りも茲數日中

久しく不順を極めた天候も最近漸く回復したので臺北及び新竹州下の茶產地では十九日から一齊に春茶の摘採を開始し茶產地は俄然の殷賑を極めてゐる、蕃柑種、時茶は聊か伸び過ぎたところもあつたが幸ひ天候の回復が早かつたので將心配された程の一度捕頃であるらしく大稻埕にも近數日中に一齊に出廻りを見ることとなるだらう、臺灣茶共同販賣所への出荷も十九日までに二千五百斤の到着があつたに過ぎず、二十日は午後二時迄に二十一俵即ち一千五十斤の到着があり、同所もこれから繁忙を呈すべく斯良は殊に念りをかけてゐる同本年は例年に比し春茶の摘採が二週間も遅れたので茶商も未だ出揃はないが茶期到來と共に近く全部の勢揃ひをみることとなるであらう

丸糯底入か

期米は廿四圓臺

正米市況の臺灣丸糯四月二十日限は十九日の納會でマバラ買方に

倫敦輸出の蜜柑

二十日採取を行ふ

臺北州では新拓組臺北支店の手により州下の特產である蜜柑をロンドン市場に送り英人の批評を求め歐洲市場に販路を擴張するに決したこと既報の通りであるが今回も臺北州の岩田技手、新竹州の田中技手…

新莊郡役所員、臺北州役場…十日早朝から數州庄に赴き…面の蜜柑を摘採する所があつたが幸ひにも天候回復したので…選んだが略理想的のもの…することが出來た…

米國財界

益々不良

スチール株

會有の安値

米國財界は世界經濟界の深刻な不況の影響を受け最近益々…陷りスチール株及アナコンダ…

米買替は

米價に好刺戟

政府は第二次米百萬石買替の方針をきめ近く米穀會を開き正式決定する筈で前回の五十萬石買替へは內地より百萬石を申方公共團體に拂下石を沖繩に送つた點からし回の百萬石もなるべく市場を興へぬやう出廻しの產地方へ拂下げ新米百萬石には大阪、神戶其他の大市場で在米の減少を促がし米價の騰らうといふ方針らしく市價の回復は結局巫隆すべき情を多少なりとも緩和し得と期待され又米價が上れば好刺戟があらうとみられ

神戶取引所と

米肥市場合併進捗

【大阪十九日發本社特電】神戶取引所の米肥市場合併は愈々…局斡旋の下に兩當事者間の…立しあります所は手續上の問…つた即左の通り

一、新取引所か米品市場組合に…べき金額は一萬五千圓…價に決定する國稀で過利…及解散手當等の比率は…

二、取引所では役員會及總…いて承認を求めるか新取…として實施する迄には…定款規定の制定を要する…施は五月後となる見込…

三、手續完了する迄に現…便宜承認されたき事…

爲替市況

【神戶十九日發東通】安政…合を呈した當地爲替市場は…電米日の不變を傳へ人氣は…送りの際で市作には上海向…文に賣三十三弗十六分一…

電力會社の

サービス

東門町と水道町に散宿所增設

電力會社では從來大稻埕に…とする散宿所に對し兒玉町…町、下崁府町、新富町及城…

鐵關稅

引上げに反對

運動起る

【大阪十九日發本社特電】…

米穀大會と

米專賣問題

その可能性と商業者の覺悟

貝山正米市場常務理事談

(米界瀆言)

米價の…

調査會

河田嗣…

商況

二十日

臺米相場

東西南北

淋病、消渴は世評の如く不治なるか? 新藥ノイセル

日一本の羽鳥式削氷機 特許アイスクリーム機

金儲の大王 ハビヒリー

月經

三共の生物學的新養毛料

日清サラダ油 御家庭に好評の

ツバメ石鹸

ラヂオ欄

今日の番組 四月廿一日(木) J・F・A・K

午前の部

【六・三〇】朝の挨拶・ラヂオ體操・今日のお天氣のお知らせ(臺北のみ)臺北測候所發表
【八・〇〇】全國經濟通報(東京)
【九・三〇】家庭百科問答△小內崎の石油瓦斯坑について
【一〇・〇〇】今日の家庭料理獻立△牛肉の衣揚△胡瓜と麴のおろし和へ
【一二・〇〇】日用品小賣値段(臺北と北市八秋西門市場發表)(臺南)臺南市西市場發表
【一二・五〇】正午の時報、氣象通報(臺北のみ)臺北測候所發表

午後の部

【〇・二〇】放送局報ニュース
【〇・三〇】慰問娛樂時間(レコード演奏)琉球民謠、一、カギヤデ風節 二、伊計離節 三、越路節

【一・〇〇】氣象通報(臺南のみ)臺南測候所發表
【五・〇〇】子供の時間(東京)
【五・三〇】通俗法律講座(臺北のみ)「人と法律(その二)」高等法院判官姉齒松平
【六・〇〇】子供の時間(臺北のみ)ピアノとオルガン獨奏△ピアノ獨奏イ、ソナチネ作曲(二)ノ三(クレメンテイ作曲)ロ、タランテラ舞曲(リードリー作曲)高宮貞子△オルガン獨奏イ、ローレライ(ジルヒャー作曲)ロ、兵士(ランゲ作曲)大竹和嘉子△ピアノ獨奏イ、春の囁き作品四三ノ六(グリーグ作曲)ロ、獨唱の歌作品一九ノ三(メンデルスゾーン作曲)本間雪子
【六・〇〇】子供の時間(臺南のみ)

夜間の部

【七・〇〇】蕃歌一、農業の唄 二、凱旋の唄 三、臺北見物の唄 ビューマ族 四、酒宴の唄 アミ族蕃人
【七・四〇】浪花節(大阪)安政經獄「梅田雲濱」京山若丸
【八・〇〇】義太夫
【八・四〇】清元「夢見草葉蔭一聲」清元吉榮太夫
【九・三〇】時報、氣象通報(臺北のみ)△放送局報ニュース(臺北のみ)(臺南のみ)△臺南新報ニュース△明日のプログラム發表

清元【午後八時四十分】

夢見草葉蔭一聲 ―高尾緣切―

淨瑠璃 清元吉榮太夫
三味線 浪越秀美

明治十年六月、新富座に上演した河竹默阿彌作「勸善懲惡孝子譽」…

となり、其の夜は雨にしつぼり、と、曉傘のきぬぎぬ…

ど、別れにやならぬ今日の仕儀、これもお前の爲め故に、ヤアお爲めにならぬかなるまい、構うた事はなけれども、禿部に、心では、アア切れにいやぢや禿郎、お帰りたくには、一先づ戻へ、スリアあつてなんの尾には、これがご御所んすわいなあ、月の…

らぬ深き仲故、後へ心の引かるゝや、れて、泣く名血を吐く思ひ故か、ほたあと雨もつ東風に誰が炊か、松に通ひし大和琴、世をうしと言ひしお前の顔見へ、かけし誓ひも流れ易く、浮名の立ちて入相に、よしなき水を船崎や、變り易きは秋の空と、世の譬に云ひけれど、時鳥鳴く頃ひけ、見紛に空も定まらぬ、見る間に變る卯の花くだし、これにつけても三浦の高尾、綱宗公に身受けされ、既に館に參る中、今に文さへよこされぬ、卯月の空の心變りか、根み少なき事らやナア、心細尻に役き送ろ、栗の被瀨の水瀬れて、緣徒瀨の上し鷹房に鳥網を水鳥の鳴くや鴨夜(小唄)今更言うて返らねど、馴染めたけ三年後、恨まばゆき花の頃、人目忍びし宿十宗に、陸奧羽織上や誰れ、内や床しくさし覗く、悲の山口巴屋で、初に逢ひしが、緣の…

清元榮壽郎 清元吉榮太夫

コドモの時間【午後六時】

ピアノとオルガン獨奏

一、ピアノ獨奏 高宮貞子
二、オルガン獨奏 大竹和嘉子
三、ピアノ獨奏 本間雪子

今日のおちいさい方のお時間は皆様のお仲間のピアノとオルガンの獨奏です。三人共JFAK管絃樂團の指揮者一條愼三郎先生のお弟子の方で、熱心な事驚くばかりにお稽古してゐられます。最初にピアノを獨奏される高宮さんは、平方會社の高宮さんのお嬢さん今年まだ十三です。曲は二つ。ピアノを勉強される方は一度は必ずおひきになるクレメンティのソナチネと、リード・リー作曲のタランテラ舞曲とです。次は大竹和嘉子さんのオルガン獨奏、大竹さんは木町の大竹醫院のお嬢さんで、まだ壽高三年の少さい方です。曲は「なじかは知らねど、心わびて」と云ふ歌でよく知られてゐるジルヒャー作曲のローレライ、ランゲ作曲の「兵士」の二つです。最後に第一高女四年の本間雪子さんのピアノ獨奏、三井生命の臺北支店長のお嬢さんで、先頃まで東京の府立三高女にゐられて、東京音樂學校の分教場の方で山田耕筰先生からしつかり腕を仕込まれて、こんど臺北に來られた方です。曲は有名なグリーグの「春に寄す」とメンデルスゾーン作曲のものとの二つです

家庭百科問答【午前九時三十分】

小內崎の石油瓦斯坑に就いて

蕃歌(臺北)【午後七時】

ビューマ族蕃人 同 アミ族蕃人

臺灣新聞社東支局長の横田出雲氏が臺東新報の岡井氏が副隊長として約七十名のビューマ族とアミ族の蕃人が臺北に來た機會に蕃歌を放送する。此の蕃族は將來蕃人も産業方面に眼覺めねばならぬとの見地から從來の頭目制度よりも青年團が大に中心となつて活動せねばならぬと自覺して、今島內産業視察團を組織して高雄より順次北上して來たものである。放送される蕃歌は次の通りである

一、農業の唄 二種
二、凱旋の唄 一種
三、臺北見物の唄 一種
ビューマ族(八社蕃)
四、酒宴の唄 一種
アミ族蕃人

右の唄はみな歌詞としてはこれと云ふ程のものはない

晝間娛樂時間【午後零時二十分】

▼琉球民謠

今月は珍らしい琉球民謠の放送である、唄と蛇皮線(蛇の皮を張つた三味線)胡弓・琴、太鼓等である

一、かぎやで風節 古琉球の風歌、宴席の頭に…

通俗法律講座【午後五時三十分】

人と法律(その二) 高等法院判官 姉齒松平

家庭料理獻立【午前十時】

牛肉の衣揚

小學兒童向き 御辨當二種

ピクニック用にも宜し

菠薐草御飯

材料―御飯三合分(五六八瓦)菠薐草の茹でた物五十匁(一八八瓦)鰹節粉大匙二杯(三十瓦)玉子二個(九三瓦)味の素、醬油大匙一杯

料理法――菠薐草の茹でたものを少量の醬油をかけて堅く絞つて置き、玉子を溶して一摘まみの鹽を加へ良く攪拌して玉子焼き鍋に胡麻油を敷き玉子を入れ薄焼を作り、せんに切つて置き、御飯の炊けたのを細かにして味の素と醬油を混ぜ菠薐草と共に御飯に混ぜよく混ぜ、容器につめて前の焼玉子の細かく刻んだのを上に置きとし好みの香の物を添へます

胡麻鹽御飯

材料―黒胡麻大匙二杯、鹽一八瓦、煮干粉一八瓦、人参又は甘藷三七瓦、味の素少量

料理法――黒胡麻を香しく炒つて半搗しにしたものに少量の味の素と鹽及び煮干粉へみぢん切にした甘藷或は人參を混ぜ、容器に御飯を詰めた上に一面にふりかけ、更に紫海苔をふりかけると綺麗なお弁當が出來ます

講演【午後六時三十分】

小公學校一年生のお母様方へ

臺北第一師範附屬小學校主事 前野喜代治

新學期が始まり新たに小學校の第一學年に、お子様をお入れになつたお母様方は、大きな希望と共に一種の心配を持つて居られる事でありませう。と同時に一種不安な氣持を抱かれて居られる事と存じます。お子様の入學…

前野喜代治氏

浪花節【午後七時四十分】

安政經獄 梅田雲濱 京山若丸

久し振りの大阪からの浪花節、語るのは京山若丸…

東亞の謎(244)

ウイグル人の國(六)

作者 國枝史郎
畫家 伊藤順三

たのさ。だから又異族に…

「伯、それでは天幕へでも…」
「よから、さらしてその…」

ずつと離れた森林の中に…
巨財の分配にあづからうと…
今三人は部下達と離れ、…

恩給立替

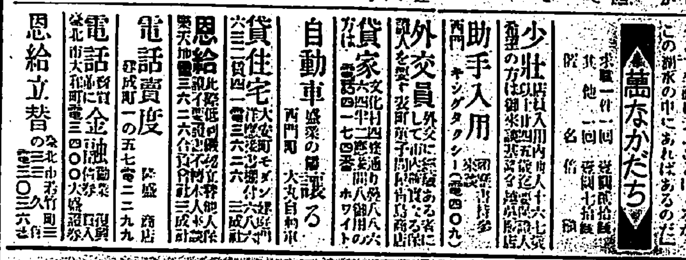

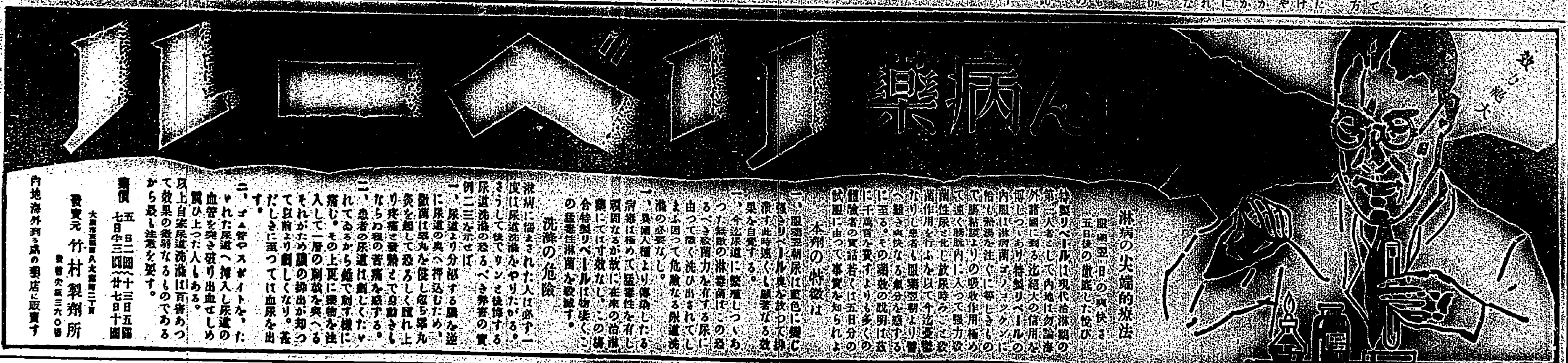

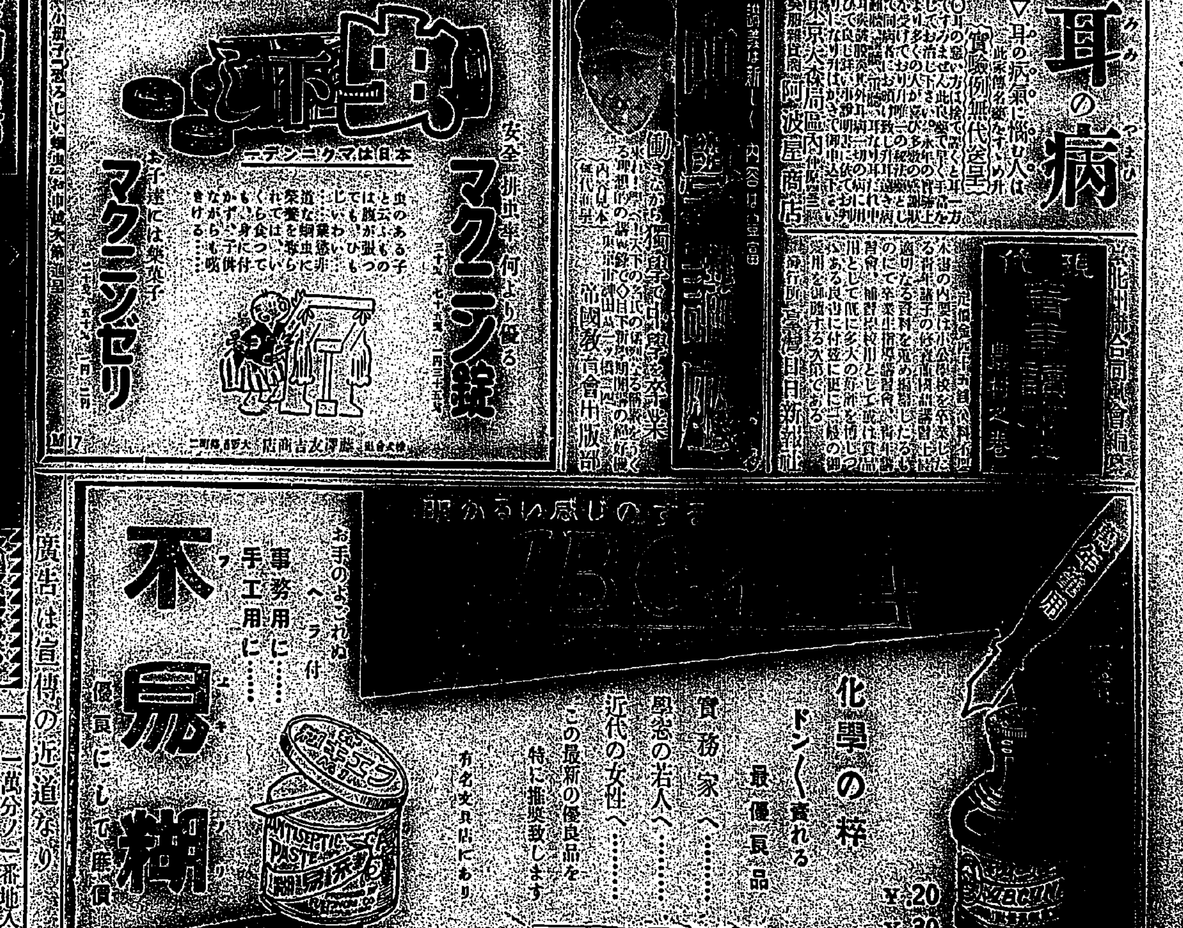

北滿の形勢惡化に愈よ軍隊を增遣か

陸相歸京後閣議で決定

【東京二十日發電通】關東軍司令部の公電に依り北滿の形勢惡化しつゝある事判明せるため陸相より非公式に諒解を求めた滿洲への[illegible]荒木陸相の歸京次第正式に閣議に附議することとなつた

露骨な赤色テロの魔手

露滿國境方面の空氣緊張

【[illegible]二十四日發】[illegible]は十七日二回に亘り東支東部線[illegible]、又ポクラニーチナヤ附近の赤系不逞鮮人二百余名は露國[illegible]の魔手は滿支東部線一帶に漸次伸ばされ軍械さるるに至[illegible]に從ひ、國境地方に左の如き事實判明し國境方面の空氣は緊張し[illegible]を奪取し、危險品その他の買收を行つてゐる[illegible]には附近に共產黨宣傳文が配布されてゐる[illegible]師ゲーパン、中共幹部リプシツク以下教師三名東線宣傳[illegible]

露紙の曲解に對し我陸軍當局が聲明

露の權益を侵犯せず

[illegible]は既に哈爾賓より軍用列車に[illegible]到着それより徒歩で進[illegible]

西○團錦州著

[illegible]二十日發電通】第○隊と交[illegible]第○隊(第[illegible])は本日午前十[illegible]四十分錦州に到着した

原隊復歸

室○團司令部

嘉村○團も

【[illegible]二十日發電通】室○團司令[illegible]び嘉村○團は明朝[illegible]原隊に歸還する[illegible]となり、室○隊及び[illegible]○○の部隊は二十六日午前六時五[illegible]

【[illegible]】二分[illegible]山発、二十七日原隊に歸還することとなつた

廈門の人心兢々

漳州の避難民刻々增加

【廈門十九日發電通】廣東省境より北上した共產軍の進軍振は頗る急速を極め、龍岩、漳州方面で中央政府軍を擊破し、漳州に迫り、廈門を一擧に拔かんとする形勢にあるので、當地の人心は兢々として居り一方漳州からの避難民は其後も續々增加してゐる

漳州遂に陷落

廈門市黨部の電請で福州から應援隊來る

【東京二十日發電通】二十日南京著電に依れば廈門の情報左の如し

一、廈門市黨部の請願に依り福州より陸戰隊として陸戰隊一團海軍陸戰隊、消防隊各一隊が十七日到着、上海より張貞部隊武器七十八箱も同日到着した

二、米國領事は張貞に對し米人漳州復歸を要請せし所、復歸せしめざるを可とする旨回答あり

三、漳州共產黨地よりの避難民は約一萬五千なりと言ふ

四、漳州附近の戰況は張貞に不利にして、十九日午後一時三十分公安局は軍事に對し漳州午後二時陷落の旨通牒あり、直後の敵は漳州仲福約二萬にして共産軍と連絡あり

村井○團一面坡に出動

【ハルビン二十日發電通】反吉林軍一萬五千名は一面坡に集結し同地の滿洲國軍第二十旅の一大隊を包圍せるため村井○團は二十一日拂曉ハルビンより一面坡に出動

多門○團遼陽へ歸還

【ハルビン二十日發電通】多門○團は二十日午前五時七分遼陽への歸還の途に就いた

顧が北上すれば普蘭店で捕ふ

滿洲國の態度强硬

【新京二十日發電通】顧維鈞の大連着後の行動に就ては滿洲國政府は嚴重監視するは勿論飽くまでリットン卿の一行と行動を伴にするならば普蘭店にて一旦入國を拒否し行動を監視すべく成行き或は場合に依つては逮捕監禁すべく[illegible]さる顧は恐らく北上を見合すであらうと

內田滿鐵總裁調查團と同行

大連から奉天へ

【奉天十九日發電通】調查團一行の滿洲國視察に際し內田總裁は大連より一行と共に奉天に來る事に決定した、尙調查團が大連滿鐵の意見として重視してゐる鐵道問題同國行政問題等に關し詳細說明し一行の調查に對し便宜を與へる筈である

調查團一行秦皇島著

【天津二十日發電通】調查團は午前十時秦皇島著、リットン卿顧維鈞は支那軍艦、伊國委員は日本軍艦で大連に向ひ、米伊二國は二十

調查團乘艦

【大連二十日發電通】調查團一行は午後一時秦皇島にて乘艦し我驅逐艦[illegible]、明朝は午後九時支那軍艦海圻は午後十時大連の豫定

臨時列車の乘車を拒絕

米伊兩國委員

【奉天二十日發電通】國聯入滿する米伊兩國委員は奉山鐵路局に對し沿線の民情視察のため普通列車に乘るが便なりとし臨時列車の乘[illegible]

牧野參與官來臺

廿六日視察のため

【東京二十日發電通】拓務參與官牧野賤男氏は四月二十一日午後九時二十五分東京驛發臺灣視察旅行に赴くが其日程は左の如くである

二十三日神戶發扶桑丸に乘船、二十六日基隆着、臺北、二十七日淡水、二十八日臺中、二十九日月潭、三十日嘉義、五月一日埔里、二日高雄、三、四日阿里山、五日臺南、六日臺北に歸り七日歸京のため乘船、十日神戶著の豫定

奉天の日滿官民歡迎準備に忙殺

陳情委員も選定

【奉天二十日發電通】調查團の入滿を控へ奉天の日滿官民はこれが歡迎準備に忙殺されて居り、日本側は在大總領事館及び滿鐵が中心となり歡迎滿鐵の執つた鐵道問題其他幾多の條約蹂躪等の事例を詳細に委員に說明すべく用意を進め居留民側は東北官憲の不當非法、地方の邪賊退治、鮮人迫害狀態に付き陳情すべく委員を選定した、滿洲國側では新國家成立の經緯を徹底的に諒解せしめる方針で新國家を否認せんとする顧維鈞等一行に對し[illegible]向から非難排擊の鋒を向けるべく準備を終つた

一日朝錦皇島錦州[illegible]の豫定である

不動產資金問題首相に說明

與黨の山口幹事長が

【東京二十日發電通】政友會山口幹事長は今朝十一時犬養首相を訪ひ與黨が當面の財界對策として其の流動化を圖りつゝある不動產資金化問題に付き案の內容を說明諒解を求めた、本問題については高橋藏相は勸銀條件を改正し貸出率を增めることに依つて不動產の資金化を圖る意向のやうであるが與黨側では之に滿足せず

一、國家補償法に依るか

二、之とは別個に不動產金融會社を新設するか

その一を選ぶことを希望し犬養首相の諒解を求めると共に高橋藏相にも强硬にその實現を要望せんとしてゐる、而して不動產金融會社新設に就ては資本金一億圓とし內五千萬圓政府、二千萬圓日銀三千萬圓を民間より募集する計畫で與黨としては飽くまでその實現を期する方針である

大連に到着

【大連二十日聯合】聯盟調查委員一行は奉天、錦州の一巡で豫定の如く二十日午後六時當地着上陸直ちに大和ホテルに入つた

產業中心主義で總督懸案を解決せん

注目さるる具體案

南總督は去る八日から十二日間をついやして東部から西部に亘つて全島の初巡視を終へて十九日歸北したが、總督がこの行に於て現在の臺灣の姿を如何に觀じ、また之に向つてどんな料理の方法を案出したかは期待と注目とをもつて眺められてゐるところである、佐久間總督の理蕃の大事業といつた古い話まで持ち出さずとも隣へば前總督の太田氏が治安第一主義を說明してゐた如き、また石塚前々總督が島民の宿望達成といふ行き方で日月潭電力工事の復興をはじめ、花蓮港築港、新港築港、臺東線、曾文溪の改修等々地道ではあつたがその治績の上に多くのものを殘してゐる如き、さらに又川村元總督が臺灣の工業化と南支南洋への發展の旗幟を揭げて自ら南支南洋へ視察に出かけんとしたるが如きそれでつたけれども、その眼ゆるが如き川村氏は在任僅かに一年でその抱負は實現の運びにまでは行かなかつたのであつた、要するに歷代總督ともに何かそこに大きな題目を揭げてそれに向つて邁進して來てゐる、然らば南總督が新に揭げんとする旗目は何であるか、南といふ人は聲を大にして叫んで實行の伴はないことは嫌ひでどちらかと言へば不言實行型に屬する人であるが、新總督のこの新方針は島民の齊しく聽き度い所であらう、ここに於て全島の初巡視を終へた南總督の意中を詮索してみるに總督が巡視の巡視に於て深く腦裡に刻み込ま

政友會財界對策委員會

【東京二十日發電通】政友會は二十日午後三時より本部にて財界對策特別委員會を開き協議の結果金融資金化整理に關する小委員會を設けて調查を進めることに決定し同四時半散會した

米海軍支出案下院に提出

總計三億餘弗

【ワシントン十九日發電通】下院海軍委員會は本日下院に總計三億二千六百三十四萬弗の海軍支出案を提出した、軍事部長グァット氏は右に付き語る

落下傘が開き機外に吊出さる

飛行中の陸軍機上で

【上海二十日發電通】軍司令部發表に依れば二十日朝米飛行中の陸軍機六十五號を新井軍曹操縱、石井航空中尉同乘し午前十時二十分公大飛行場上空に歸還せし際同乘者石井中尉の落下傘が突如開き之がため同中尉は機外に吊り出され機體に纏綿し殉死し、着陸近上に陸落した、飛行機も亦操縱不能に陷り飛行場の郵宜御東大佐邸東方に不時着したが操縱者は無事の見込で目下救出中

柔劍道とも臺北團が優勝

模範試合は中止

[illegible]全島聯合警察官武道大會は四段以下七名試合無制限といふ新らしい試みの下に二十日午前八時より臺北市植物園內武德殿にて開會され、參加者は臺北、臺中、臺南、高雄、新竹、花蓮港、臺東、澎湖の八州廳で、劍道部は午前八時半より試合開始新竹對澎湖が[illegible]、臺北の勝利となり午後二時半北の決勝となつたが三對二で[illegible]、柔道は正午すぎより開始し[illegible]臺北の決勝となつたが午後五時試合[illegible]

[illegible]右案に依り米當軍の活動力は危險な範圍まで減縮されたいこと以上の[illegible]

貸付內定

簡保積立金の公設市場と公設質屋に

【東京二十日發電通】遞信省は簡易保險積立金貸付に關し左の如く內定せる旨發表した

△臺中州北斗郡北斗街公設市場 三〇〇〇圓

△同彰化郡埔里街公設質屋 三〇〇〇圓

△高雄州屏東郡屏東街公設質屋 一〇三〇〇圓

伊國政府の海軍豫算

下院に提出

【ローマ十九日發電通】イタリー政府は下院に左の說明を附して海軍豫算七億二千五百萬リラを提出した

フランスは盛に積極的建艦をもつて海軍力の增加を行つてゐる、從つてイタリーは國家的威嚴と安全を保障するため新なる犧牲を拂ふを餘儀なくされた

金本位復歸は當分しない

英藏相が聲明

【ロンドン十九日發電通】英國藏相ネヴィル・チェンバーレン氏は本日下院に於ける豫算說明に際し「イギリスは近き將來に金本位制に復歸する事なし」と聲明した

喜劇王の渡日期

廿四日新嘉坡發

【シンガポール二十日發電通】ハワイから當地に着いたチャップリンは當地の熱病に罹つてゐるが悪化したることなく多分二十四日當地發の箱崎丸で渡日の途に就くことにならう

見參記(十三)

[illegible]提助し又は利用する如きことは[illegible]國して[illegible]又その必要もない[illegible]ジヤ新聞の我を誣ゆる眞[illegible]

[illegible]となつたので[illegible]安駐屯の騎兵第二旅長劉玉[illegible]討伐命令を下し同軍の步兵[illegible]

島山電力理事

筋書を取寄せてせめてもの慰め

女中まで大の芝居好き贔負は幸四郎、菊五郎

と、社內で幽嘆嘆つて言ふのです」

「ボク・タチのことを、手分けして名士を襲ふからなんださうです」

「ホー」

「こわいですネ」

島山さんは「こわいですネ」と言はれる。そしてニコニコ笑つてゐる。だからワタシもお行儀をよくして、畏ればせながら、ニヤリと

ニヤリと笑ひました

—◇—

「內地の不景氣を見たれた目には、臺灣はおだやかですネ」

「好景氣で、生活が樂だと思ひます」

「そんな事言ふと、加俸の必要がないと云ふ事になりますよ」

これぢや銀行屋ゴッコでなくて、テイー・パーテイーの座談です

—◇—

島山さんは[illegible]、ワタシはレッドチヤスミンに點火しました

「ダガ物價は高いやうですネ」

「電燈料も高いやうですネ」

「イヤ、電燈料は決して高くありません」

島山さんはここで笑顏を一寸隱しました

「アナタ・ガタは東京や大阪などと比較なさるからいけない。地方都市としては決して高くありませんよ」

「さうでせうか。でも、[illegible]社の評判、惡いやうです」

「どんな點がでせう」

「官僚的だと言ふのです。電料の割金は殺作で十ネ」

「ヘー、割金で取つてるのですか。南さん、さうなんで[illegible]」

「この方にはこの割引々[illegible]られましたよ」

[illegible]の電力は十萬キロだと[illegible]能力がそれです。だが結[illegible]五千キロか、最大で五萬[illegible]しか賣らないでせう」

「消化にドンナ工夫が起るのでした」

—◇—

「破安のやうなものではないかと思ひますネ。今研究中です」

「殺下資本から計算して、或人は一キロ一錢五厘に賣らないと引合ふまいと言つてるますが」

「未だ少しは相談に乘る餘地はあるでせう」

「八厘位に賣る腕がありますか」

「八厘はむづかしいでせう」

「ではどの位まで」

「それは秘密ですから勘弁して下さい、併しこちらの都合に從つて供給電力の增減の融通の利く方面でしたら、餘程の勉強も利からと言ふものです」

—◇—

「天然瓦斯が燃料として使用される場合をお考へになりませんか」

「瓦斯地帶にチューブをひいたりなんかすれば、結局高いものになりはしないでせうか」

「天然瓦斯で電力を起すやうな事にでもなりましたら」

「ソロバンさへ採れれば、電力會社は喜んで其の電力を買入れるでせう」

—◇—

內地製の煙草と、水煙製の煙草の煙がテーブルの上で融合して、ホノボノとゆれてうすれて行くのでした

「こちらに來て寂しい事は、芝居の見られない事ですネ……」

それも、ワタシは歌舞伎が好きなのです」

「ボク播磨屋が斷然ヒイキなのですが……」

「ワタシは幸四郎、菊五郎、吉右衞門の順です。所作事の出來る人が好きですネ」

島山さんもワタシも煙草を捨てて話に夢中でした

—◇—

「お酒は……」

「飲みません」

「でも……」

「芝居と酒は別物ですよ」

「ボク・タチの場合はさうですが、お互の方には芝居と酒と花街はつき物ぢやないですか」

「イヤそれは、お酒が好きな者が口を酸る場合でせう。ワタシのはどちらものが好きなのですから」

—◇—

「せめてもの慰めに、歌舞伎座や明治座あたりの筋書を取寄せて樂しんでをりますが、女中も大變芝居好きで、ワタシより先に封を切つて讀むと言ふ有樣です。だから話が合ひます」

ここで一寸言葉を切つた島山さんは、ニコニコ顏を一層明るくして

「だが御安心下さい。女中は五十何歲のオバーサンですから」

「アハハハ……」

二人は遠慮のない笑聲を應接室に響かせました

—◇—

「失禮ですが、永い間官吏生活をなすつたやうにはお見受け出來ませんネ」

「でも、この顏を見て下さい」

見て與と言はれる迄もなく、前頭部の美事な光澤には、先程からクブク感嘆の目を見張つてゐたところなんです。それにしても官吏生活と島山さんの美事な光頭とにどんな方程式が成立するのかワタシにはわからないのです。(客員は島山さん) 金永孝一

第三日米號が見事新記錄

滯空實に十九時間

着陸の際翼を折る

【土浦二十日發本社特電】無着陸による滯空記錄を目指して十九日午後三時四分四十八秒霞ケ浦飛行場を離陸した本間清、馬場英一郎、井下知義三氏搭乘の第三日米號は夜間

豪雨を衝いて霞ケ浦、立川、下志津各飛行場上空を巡回して飛行継續中であつたが、二十日午前十時頃霞ケ浦上空に現はれた際發動機の不調なるを知り直に着陸態勢をとり、午前十時七分三十秒霞ケ浦飛行場に着陸した、此の飛行時間十九時間二分四十二秒で日本航空輸送會社の小川飛行士により作られた十六時間二十三分の記錄を破ること二時間三十九分四十二秒、遂に此處に無着陸による

新記錄を作つたわけである、着陸は着陸せんとした刹那プロペラがシャフト三呎の所から折れたが搭乘者は幸ひ無事なるを得た

ダーキン記念講演會

ダーキン記念講演會は十九日午後

[illegible]

上海事件グラフ發行

上海事件を永久に記念するため本社では「上海事件」及「新國家滿洲國」を發行[illegible]

シルビア會演

內科小兒科 [illegible]

[特別]

阪東妻三郎 鈴木澄子主演 [illegible]

丸の內 五人女 [illegible]

漢文臺灣日日新報

滿鐵正副總裁罷免問題　民政黨聲明糾彈政府

[illegible]

臨時農業金融　緩和法案內容

[illegible]

收野參與官　來臺視察

[illegible]

飛行聯隊　動議記念式

[illegible]

軍司令官　廿一日上京

[illegible]

熱度上昇　市內氷塊暢消

[illegible]

十九國委員關日華交涉　可決決議草案

[illegible]

內外要電

[illegible]

▲郭泰祺氏歸滬
郭泰祺氏。十九日午後九時半。發歸上海。二十日中。或會見重光公使。提議交涉再開。或于英總領事館。與四國代表。重光公使。非公式會見。

▲顧氏乘艦往連
調查團。午前十時抵秦皇島。顧維鈞氏。乘中國軍艦。法德委員。乘日本軍艦。各赴大連。美意二國。二十一日朝。發秦皇島。經由錦州。

▲多門團赴遼
多門○團。二十日午前五時七時。首途赴遼陽。

▲嘉村團歸原隊
嘉村○團司令部及嘉村○團決定歸朝鮮。而至○團及混成○○○團部隊。二十六日午前六時五十二分抵龍山。二十七日歸還原隊。

基隆署招集　保正會議

[illegible]又謝財源氏。希望仙洞延岸海中。特別許可魚撈之件。至正午議畢。繼開懇親會。然後解散。

天候回復　齊出採茶

[illegible]

共產黨圍漳州　善良民避難廈門　日艦開往警備

[illegible]

臺灣總督府第二次　人事異動發表

[illegible]

府地方理事官松岡一衞任府事務官（三等）補殖產局特產課長
州事務官石井龍猪任府事務官（三等）補內務局地方課長
府中州事務官三輪幸助任基隆稅關事務官（三等）補
元臺中州員林郡守桑原政夫任地方事務官（五等）補基隆市尹
[illegible]
高雄稅關事務官安達右京任地方理事官（五等）補高雄州地方課長
府事務官小林六之助任稅關事務官（五等）補高雄稅關支署長
地方理事官高原逸人任州事務官（五等）
同　菱村彥十郎任交通局副參事兼府土木事務官（五等）補交通局道路港灣課長
同　吳谷致貞任州事務官（六等）補新竹州警務部長
同　佐々木金太郎任州事務官（六等）補高雄州警務部長
今井昌三任花蓮港廳長
川村直岡補臺南州內務部長
中川榮次郎補臺中州內務部長
鈴木秀夫任警官練習所教官
藤村寬吾任臺南州警務部長
小林長彥任高雄州內務部長
山本正一任專賣局酒課長
須田一二三任商工課長
小川佳一任交通局參事補運輸課長
木原圓次任府土木課長
鈴樹忠信任新竹州警務課長（以外省略）

廈門鴉片公賣　經全省民衆反對　已取消海陸稽查處

[illegible]

漳州陷落　海軍接情報

[illegible]

厦門人心恟々

[illegible]

外溪庄農事組合　被警察課押收賬簿　取調正副組合長

[illegible]林瓊。由西村司法主任。取調內容。正午偕特通譯及花田。李兩刑事。急赴南靖派出所。喚設組合員取調後。更押收組合賬簿歸郡。即拘副組合長林樹木取調後。留置于同郡云。

時評

○美使夫妻。偕到南京。面詢國府眞意。再不容躊躇四顧矣。

○聯盟調查團。分三路入滿。或疑爲有政治之意。[illegible]世界平和乃可圖也。

○東華鐵路從業員。總罷業陰謀發覺。北滿亦多端矣。好人煽惑。再搖再亂。[illegible]

○[illegible]

○本島電力瓦斯石炭。三者富有。足以振興製造工業。今也。景氣日非。寶山空守。南總督。所謂必要研究相互關係。其爲斯歟。

○島人之解國語。十未滿四。三十數年來。不努力學習。必亦有其咎。此其責任。固在島人。然當局亦當半歸之。

○[illegible]

○因姑息苟且。其他更何足論乎。內地愛勤勵。進步有由。本島官民。非急起直追。終成孤陋之落伍者。

○島內官吏。經此一番大波瀾。幸而得陞轉留任。進思盡忠。致君澤民。乃不負人負己矣。

○聞此次當路用意忠厚。其未至恩給期者。或休其職以資之。其凡榮以勳位。祿以恩給。副之官辦事業。在職中。不忠勤。謂之民賊國賊。不仏追也。

糖業試驗所　設置祝賀　豫會二百餘名

臺南市民。多年翹望之糖業試驗所設置。已得實現。市民有志。爰爲此祝賀。於二十日午後六時半。招請糖試所長其他。在公會堂。開祝宴。豫會者二[illegible]

嘉市旅館　議廢客引

嘉義市內本島人旅館業者七日前主十一名。之中。九名會合磋商廢止客引。出席者全部贊成。非被客引者探知。異常憤慨。決定團結與之對抗。且云某旅館在來所有養女。表面上爲下女。實則暗中賣淫。及旅客呼妓入旅。各旅館業備當局搜查時。藏春秘室。將舉以對當局報道等云。

專竊官舍　前後三十餘回

臺南市。最近內地人官舍之盜難頻起。事由臺南署。極力搜查犯人。去十九日晚。久保田張兩刑事在高雄市官舍行盜。在發見逃走。捸知新町遊廓。來一調查。逮拘之歸署。嚴究結果。自白在市內。見人家家人不在。即潛入其內。盜取金品。凡三十餘回。又三月初。[illegible]餘罪取調中云。

臺南集義會社總會　將捐出一兩甲土地　爲私墓地以副衆望

臺南集義會社。定來二十七日下午二時。將假醉仙閣開第一回股主總會。並臨時總會。是日議案除營業報告。利益處分。定款變更外。尚欲議及社有地內。濫行埋葬墳墓之部分地。善後處置。頃爲社會春田。就社有地內一部分設爲私有墓地等事。查該社。原係集義公司。嗣年市人士。爲將陳南門外墓地。醵資組織而成。客年始改爲會社。其所有土地多隣接共同墓地。以是不回吟域。及濫行埋葬者甚夥。然因經理難。欲合其遷掘。勢有未能。故頃課善後之策。又市民有希望其劃出一部。以爲私設墓地者。該社爲社會奉仕計。聞將捐出一兩甲。以副衆望。

二水迎神誌盛

員林郡二水地方。自去十五十六十七日三日間。迎請彰化南瑤宮媽祖。遶境各部落。是日各處盛演梨園。頗呈盛況。

嘉市氷商　診斷書問題　醫師會將嘆願

嘉義市內氷商。須添健康診斷書。本年當局。以爲非經醫所診斷者不可。普通醫師無效。日來各部返還。嘉醫師會憤慨。謂向無是例。且醫師法亦未有若是之拘束。近將陳情。並向北嘆願云。

彰化清潔日程

彰化街春季大清潔。因春雨連綿。不能如期施行。玆改正如左。
四月二十日北門外
四月二十一日北門
四月二十二日東門
四月二十三日南門
四月二十四日諸官衙宿舍方面
四月二十五日西門

請求石炭賠償金　十三萬八千餘圓　興訟六年間至上告

臺北市八甲町二丁目九番地江藤衞。昭和二年八月二十日。托井川。安保兩辯護士。向臺北地方法院民事部。對厦門市柴橋內門牌五號香港義合公司代表者王田。及臺北市太平町四丁目百十五番地王維杜。請求石炭買契約上賠償額十三萬八千九百五十三圓二十五錢。提出諸證據。及請當時渡基隆市分子寮七十八番地瑞昌公司代表者顏世昌。爲證人。被告兩人。亦託土屋。吉木。柳見。吉江四辯護士爲代理人與抗。提出諸證據。及請督府殖產局鑛務課。照會其出炭量不足。至昭和五年六月二十七日。由台水裁判長判決。第一審。原告勝訴。被告敗訴。要賠償七萬六千六百九十九圓五錢。被告不服。再於同年八月五日。向高等法院覆審部控訴。且請當時契約周旋人臺北市大船町二丁目七番地余仁貴爲證人。及請三井物產會社出爲鑑定。至昭和六年十一月九日。在高等覆審民事第二部。由鈴木裁判長判決。歸王維杜勝訴。無賠償之要。但王田須賠償二萬四百八十一圓十一錢。江藤衞。亦不服。再於同年十二月八日。對高等法院上告。迨昭和七年二月二十日。由後藤裁判長判決。第三審仍歸江藤衞敗訴。王維杜勝訴。受上告部棄却。而一面王田之賠償。亦不服。再於昭和七年一月五日。對高等法院上告部上告。迨去十六日。由後藤裁判長判決。將該案。送還高等法院覆審部。再開辯論調查云。

變死二則

嘉義郡小梅庄生毛樹人。鄭有財之孫女失。年四。去十九日午前八時頃。與五六名少女。同伴遊戲中。突起苦悶。被家人發見。急延醫治療無效。同午一時絕命。原因聞似拾物而食中毒。又同郡竹崎庄樟樹坪人。林水生之次女林氏栓。年六。去十九日正午。在附近看牛。中途失足。被家人覓見。遂起悲觀。飲下魚藤水。苦悶中被發見。即延醫治療。同二時頃絕命。

名譽毀損告訴　張宴謝罪

海山郡板橋街板橋二二一番地江阿通。同所五八番地江金來。江維謙等。於去年十二月七日。爲新聞配達疏漏緣故。受人煽動。對本社通信員蔡敦輝君。加以暴行。及在公衆面前恐嚇侮辱。蔡君不願。托武井律師。向法院提出告訴。去十三日。雙方各受內川檢察官召問。江等懼罪。急煩板橋某有力者等出爲斡旋。懇求和解。乃於去十六日。在張來生氏宅。張宴謝罪。並向各紳兩燒金放炮。及提出訴訟費用等息事。

信組書記等　賭案被拘　連累者甚多

嘉義郡新巷庄月眉信用組合書記林金宗。及同庄壯丁團長林纏停。外四名。去十九日。受同郡司法係召問後留置。據聞彼等時常設賭。近被當局探知。拘往取調。連累者似多。現陸續檢舉中云。

三芝庄業主　佃人慰安　並施設磋商

淡水郡三芝庄。模範業主楊辰在氏與其甥等。因痛感業佃間有親密必要。爰訂來二十九日午前九時。召集佃人二十餘名于自宅。行開佃人慰安懇談會。其協議懇談事項。一、防風林設置獎勵件。一、堆肥舍建設獎勵件。一、改良豚舍建設獎勵件。一、農業資金融通斡旋件。一、關於農事改良施設磋商。並聽取佃人意見。以上各項。業佃間無腹藏交換意見。以資農產向上。是日州郡當局。均擬臨席講話云。

竹山

公醫磋商

竹山郡下小公學校。公醫全部。昨二十日午後一時。集合於郡會議室。囑託就學校兒童衞生。開磋商會。聞此舉乃當郡最初之催。係爲當局嘗親學。極力鼓吹欲圖徹底。生徒衞生。迎見云。

粟價稍降

竹山地方粟價。前日來。陸續將大價自何東。五十圓素。躍至六十圓臺。近因外米移入。每車行情。降下二三圓。現大白米在來種。每圓五升斗。小賣價格。一圓十錢者降爲一圓云。

臺南

擧除隊式

臺南步兵第二聯隊。去十九朝九時。在該營庭。擧昭和四年後期所徵集兵八十四名除隊式。同時參列中。有石井州內務部長。代理知事。對諸除兵述謝。謂蒙久駐臺南守備等云。

流質賣出

臺南公質々流品。此回訂來二十一二日。假市公會堂賣出。聞此次貴金屬。並諸服類。頗爲多數云。

老媼縊死

高雄州鳳山郡鳳山街赤山字赤山人洪士調之母名麵。年五十。月十九日午後四時頃。以麻繩。縊死在房中。被隣人發見。立報于鳳山郡警察課。有松岡巡查部長。工藤巡查。渡邊警察醫。急赴現場檢驗。死因未明云。

北斗二林路修整

北斗郡北斗二林間。州指定道路。本年度以自動車營業者寄附金五百圓提出。再敷砂利。又同線乘合自動車。者將採用女車掌。速轉回數。乘客漸加云。

詩壇

途上口占　粟雲　小宝貞

長風吹髮海之濱。吟向天涯趁暮春。決背嶺雲黏野白。太平洋上月痕新。
屋問東去望悠悠。亂接鯨濤級吸舟。臨海道高三百里。鷗雲低隔古琉球。
東臺處處快逢春。碧水青山雨露新。蕃地小童蒙教化。殷勤分路禮行人。
萬里蒼茫東海洛。行餘爲道又歸途。太平耕織蕃家樂。

不謙入間蝦夷廬。
詩攬千里路。隨處百花春。正是浴沂節。遊溪洗客塵。長風詩一味。清冷如搗[illegible]成連海上彈琴。除詩情手拈來。無不清適。潤庵戲評

全島聯吟大會（次唱）

祝花朝（魚韻格）　詞宗　[illegible]選

右九　陳友梅
勝六朝臨楊柳絮。祝神愁妬牡丹花。

左十右十七　歐劍窓
祝母桃分花萬朵。遣姑羨試婦三朝。

右十左十五　鄭炳煌
花勳夜月恢和靖。山祝朝曦仰祝融。

右十一　施炳揚
文身祝髮嗤南國。花頂蹠銷認舊朝。

左十二右廿一　蔡瑞豐
一朝書蹟花沙納。千古詩才祝允明。

右十二　吳文楠
夜月影仗花乳石。朝曦光射祝融峰。

左十三　燕生女士
豚酒朝來農父祝。袋花春去美人愁。

右十三　張達修
朝日開筵王介甫。名花綺語祝枝山。

屯山積雪。右十四失名。爲柳川陳村氏。同左十七爲廖柏峰氏。特此補入。

對外匯水

英美匯水	二十日
英美匯水	三弗七六和一一分一
金塊金塊	二十日
上海金塊	七二兩
大連現物	六九圓四○
同先物	六九圓七五
對外匯水	二十日
倫敦電信賣	一志八片八分五
紐育同	三三弗八分五
孟買同	一二○留比二分一
新嘉坡同	一三九圓
爪哇同	八三盾
馬尼剌同	一一五一圓四分三
上海（參考）同	九九兩
漢口參考	九○兩
福州同	七四圓四分一
廈門同	七四圓
汕頭同	七四圓
香港同	七五圓四分三
廣東同	七五圓四分三

雜件

漢文臺日案內

炭坑　部分品　木町三　大東電氣

學生服・カバン・カッパ　島屋　太平町二

國民生命保險之事　保險の友社

廣告